盛京時報

休刊日…中日大祭日禮拜之翌日
大正三年陽十月三日 陰八月十四日
價目 本地 每張銅幣五枚每月七角五 外埠郵寄每月九角 半年五元全年九元五
告白刊例 一行五號字十六字起碼登一日每行四角登長期刊費面議
發行人 佐藤善雄
編輯人 菊池貞二
印刷人 山本竹松
發行所 奉天大西門外大什字街路北 盛京時報社
電話 日二二番 中一八六

雜錄

自治試行條例之輪廓 (申報北京通信)

自治制度之不可不恢復已為一般穩健派所公認大總統命令亦屢經聲明茲由內務部主管之司擬具地方自治試行條例並附逐條理由書呈進大總統奉交政治討論會討議據聞已經議畢簽具意見不久將交由參政院議決通過茲將所聞於當道者之該條例內容比次如左

(一)該條例之最要主旨在廢除自治階級專採用一級制並無上下兩級之分而第一條即明言地方自治承該管縣知事之監督依本條例之規定辦理公益事宜以求符合於中國之特別習慣是也故質言之只有縣會而上之無省議會下之無鄉鎮自治會此為唯一特色但以事務繁簡分為等級名曰一等自治區二等自治區三等自治區猶之今制縣之分上中下三等者然初非有階級之辨也但此中有例外二(一)人口稀少財力偏僻之村落得詳請不設自治區(二)行政機關完備地方由內務認定施行特別市制者及未設縣制地方均不適用此項條例其理由謂階級既少既可杜築室道謀之患又非如往制下級自治事務一方受官廳監督一方又受上級自治機關監督令官治轉近於無權

(二)地方自治事宜採取概括主義(一)依本地方習慣向由紳董辦理之事項(一)依縣知事特行委託辦理事項第一項指積穀善堂等類第二項指教育衛生道路隄防水利以及保甲戶籍等事

(三)縣知事監督之權頗為偉大(一)明定自治職員由知事監督(二)得隨時命其報告辦事成蹟(三)徵其預算決算表冊(四)得隨時親往或派員檢查其自治經費(知事須將辦理情形按年詳報該管長官核報內務部)(五)有詳請長官撤銷議事團體及自治職員之權並得同時撤銷但有一定期限須重行召集及選舉遴委(六)自治職員有不受監督者縣知事得依條例撤銷之(一七)自治職員有以自治為名預自治範圍以外之事者得由知事停止列席(指議事員)或停止一定期限之俸給(董事)或撤銷(八)自治區之雇員由知事核定員額及薪給(九)自治區職員員額雖有一定但縣知事得詳請增減之(十)被選為自治職員因確有疾病不能常任職務者有他項職業不能常居境內者年在六十以上精力衰頹者一經知事認定得不就職或退職

(四)自治職員之選舉及被選舉其資格較為嚴重自治區職員有三(一)議事員長(二)議事員(三)董事議事員長及議事員為議事團體定額一等十六名二等二十名三等八名董事定額一等設正一副二二等正副各一三等設董事議事員由本自治區選民互選定額二倍議事員長由議事員互選定額二倍由縣知事遴選充任董事由議事員就本自治區選民中選出定額三倍由知事遴選委任選民及選舉被選舉資格雖有一定但有種種例外例如有德高望重之紳者得由知事認定諮議事團特行聘任為議事員長或董事是也凡選民資格(一)本國籍(二)年滿三十歲(三)居住本自治區(四)年納直接國稅十元以上 其理由謂直接國稅指地丁漕糧及所得稅營業稅而言蓋各地稅率不同除江浙丁漕特重之地方不論外即以每畝平均征銀八分計納稅十元須有田百畝以上就田價計平均每畝卅元其財產當在三千元以上矣(其有雖合於以上資格而品行悖謬營私武斷確有實據者曾受拘役以上之刑事處分未復權者營業不正者失財產上信用者吸食鴉片者有心疾者不識文字者並不得為選民現任本地官者充軍人者充本地巡警者充中小學校教員及現在校肄業者現為僧道及其他宗教師者均停止其選舉或被選舉權凡職員均以二年為任期但議事員每年改選半數若同時選任全數者其半數即以一年為任滿由知事酌定去留之凡議事員均為名譽職董事得由知事核支薪給議事會期通常會議每年四次以二月五月八月十一月為會議期可得以請求開臨時會議

(五)議事團體應行議決事項(一)自治範圍內應行興革整理事宜(二)自治規約(三)自治經費歲出入預算決算及預備費之支出(四)決算報告(五)自治經費籌集方法(六)自治經費及財產處理方法(七)關於本地方公共利害關係之訴訟及和解事項(八)關於二區以上重要公益公同會議事項議決事件由知事核准後交董事執行其法定自治經費(一)本地方原有之公款公產(二)地方公益捐所謂公益捐指附加稅及各項雜捐而言其從前已辦自治業經徵收者得由知事詳請核撥否者得由議事團體按照情形議請徵收詳具理由由知事詳請核准由官徵收

全文共卅五條第一章總綱第二章自治區之組織第三章自治經費第四章自治監督第五章罰則此之所述乃其大畧也

艦上巨砲

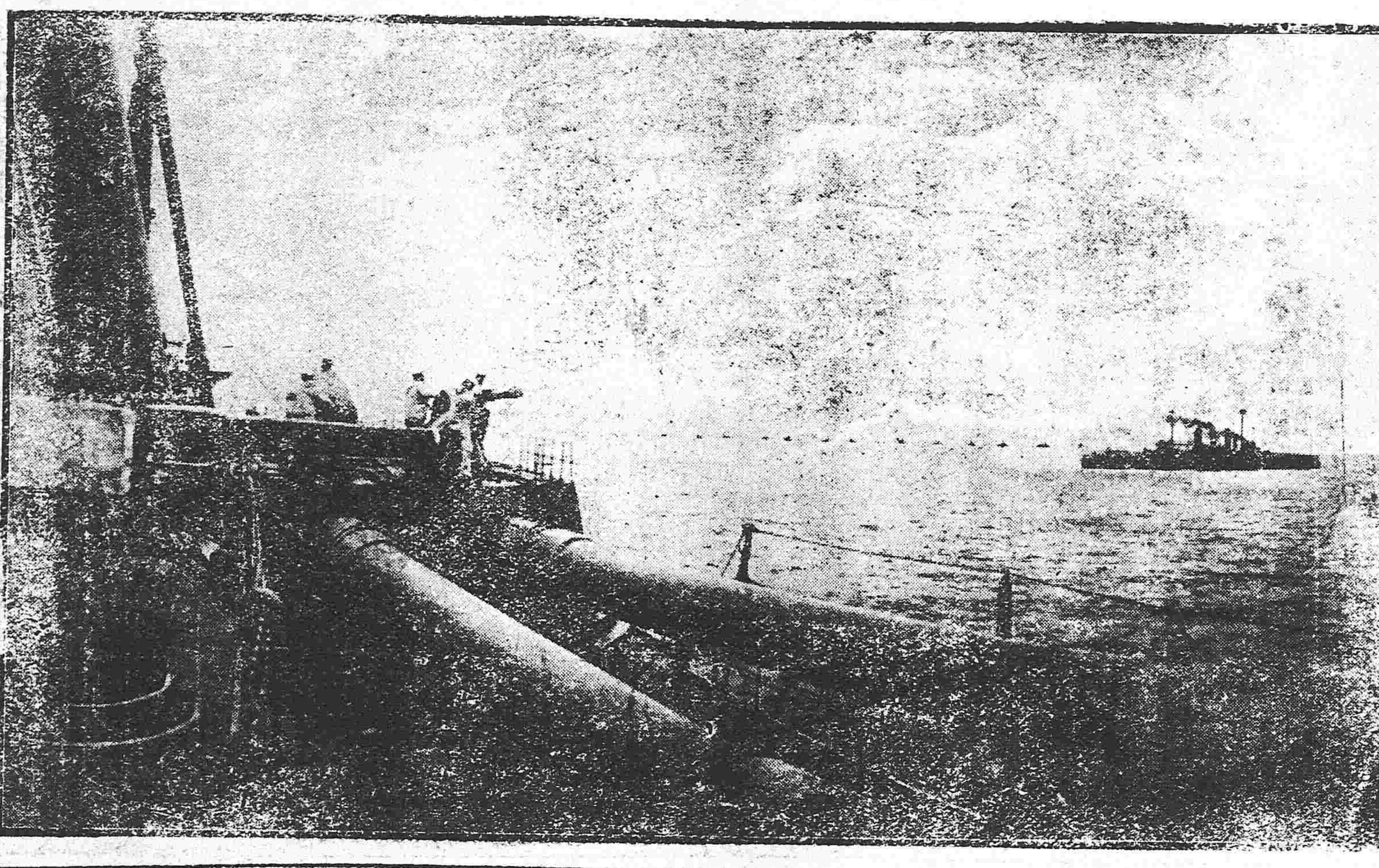

▲武裝赴戰之日本艦隊

要件

商事公斷處辦事細則

第一章 總則

第一條 公斷處遵照司法部農商部會訂商事公斷處章程處理商人間商事之爭議其辦事規程除依該章程外適用本細則之規定

第二條 公斷處附設於其所在地各商會即以所在地地名冠首以為名稱

第三條 公斷處對外公牘由處長署名負責並鈐用所在地商會之圖記

第四條 公斷處經費由所在地各商會擔任之其出納會計應受商會總理或協理之查核 公斷案內如有金錢擔據有價證券及供訟賠償等款項應由處長送交商會妥為保管

第五條 公斷處評議事件得依據各該地方商習慣及條理行之但不得與現行各法令中之強制規定相抵觸

第六條 公斷處章程及本細則中所稱管轄法院受訴法院或法院各規定在未設法院各地方暫以兼理司法衙門當之

第二章 公斷處職員之選任

第七條 公斷處職員之選任除書記員評議員長各依公斷處章程第十二條第二十九條第二項規定外其餘均適用連記投票法互選以得票滿總數之過半數者為當選 當選票數同者以年長之人列前年齡同者抽簽定之 候補人之預選準照前二項之規定

第八條 前條之選舉若當選人不足額數時應照章再選以足額為止

第九條 選舉職員由商會總理或協理預定期日招集現在商會會員舉行之前項之招集應於十日前通告

第十條 選舉確定後由商會備具證書函請當選人收受任事並將當選人姓名年齡籍貫住址職業及得票數目報明地方長官詳請本省最高行政長官咨部備案其已設法院地方並應報明法院備案

第十一條 當選職員非有正當理由不得辭職

第十二條 處長因事故出缺時應即改選評議員調查員因事故出缺時以候補人依次遞補 補缺各員之任期以補足前任未滿之期為度

第十三條 公斷處因投送文件通知當事人並服其他勞務得雇用雜役其人數視事之繁簡定之亦得以商會雇役兼充

(未完)

祀孔之重要職員一覽表

二十八日為祀孔之期聞定於卯刻開祭茲將重要職員詳列如左

▲前殿配位分獻官 周自齊 章宗祥 張弧 汪大燮
▲哲位分獻官 張弧 張壽齡
▲東廡分獻官 江庸 梁善濟
▲西廡分獻官 周家彥 葉恭綽
▲侍儀官 朱啓鈐 湯化龍 貢開文 周樹模 莊蘊寬
▲內史 阮忠樞
▲侍從武官 蔭昌 蕭廣傳
▲糾儀官 孟錫珏 程崇信
▲省齋官 榮勳
▲特任簡任陪祀官 董康 貢桑諾爾布 章宗元 徐恩元 吳煦 邵章 李映庚 徐承錦
▲後殿承祭官 錢能訓
▲分獻官 熙彥 伍朝樞 易[illegible] 吳笈孫

火險告白

取者弊行經理火險已有年矣因今推廣交易起見左添承保 市貨 屋產 家私衣箱 煤房貨物等件凡遇不測立照即章賠償毫無延悞如蒙紳商賜顧者請移玉弊行面議可也至於保棧開列於左

保頭等平房 每壹千元 六元
保二等平房 每壹千元 八元
保頭等房內存貨 每壹千元 十元
保二等房內存貨 每壹千元 十二元

代理 明治火險公司
代理 日本火險公司
代理 共同火險公司
代理 東京火險公司

三井洋行 奉天大西關
電話 中國一一五五號 日本二一二二號 日本三一五號

往上海定期輪船廣告

神戶丸 十月三日(陰八月十四日)正午
榊丸 休航

頭等票日金四十圓(一去)日金六四圓(來往)
二等票日金二十五圓 同 四十圓
三等票日金十圓
本事務所及在營口遼陽奉天鐵嶺長春各站均可發買聯絡船車票

大連開 每禮拜四 每禮拜六
上海到 每禮拜六 每禮拜一
上海開 每禮拜一 每禮拜三
大連到 每禮拜三 每禮拜五

兩輪船現均備有無線電以期送信迅速而謀乘客之便利

南滿州鐵道株式會社 大連埠頭事務所

日本郵船會社瀛船廣告 由大連埠頭起

高砂丸 十月四日(陰八月十五日)往門司神戶橫濱
相模丸 十月十日(陰八月廿一日)往太沽牛莊

日本郵船會社代理店 三井洋行大連支店 電話(二一〇〇)(四六〇〇)
乘船票由本出張所自買如有客請至本所購買

朝鮮銀行奉天出張所

本店 朝鮮京城南大門通
資本金壹千萬圓
總裁 市原盛宏
朝鮮銀行奉天出張所 奉天小西關路北
電話 日長五二一 中分局一八三 所長舍宅日長五二二

支店 出張所 東京、大阪、大連、安東縣、長春、平壤、仁川、大邱、元山、釜山、鎮南浦、群山、木浦、馬山、新義州、會寧、

凡關於銀行普通各項事務本銀行咸可辦理而尤力求敏捷詳確以期無負各界之主托並於中外各通商巨埠設有代理之處以便往來滙兌
本銀行發行之紙幣無論與何時皆日本銀行發行之兌換券相同而可按日銀票所新本面券額之數目換兌

橫濱正金銀行 奉天支店

奉天城內四平街 電話十二

資本金 四千八百萬圓
公積金 千九百二十五萬圓

總店 橫濱
支店 神戶 東京 長崎 大阪 倫敦 里昂 紐育 桑港 孟買 布哇 喀達 喀嘯 香港 上海 長春 安東 北京 大連 旅順 奉天 遼陽 鐵嶺 天津 漢口

東亞之戰雲

▲庚子之亂聯軍入京▲就中德軍尤逞姦掠▲不但無知之德兵然▲德皇特派之堂堂窪爾的爾錫元帥亦實衣冠大盜▲亂戢離京時將欽天監所置之監天儀掠奪回國▲置諸伯林公園以供衆覽▲國耻千秋噫神州之重器遂成異國之寶▲亂後清廷特派皇弟醇親王赴德謝罪▲德皇乃迫令拜跪叩頭侮辱備加▲聞德皇少年時誤躓傷指血流不已▲彼乃呌呼謂今而異族之血悉出於體內▲按伊母係英公主▲是時英德感情漸惡▲意蓋欲見好於一般德人也▲其根性之刻薄狠毒▲渾身即是野心滅却人倫毫無顧忌可以想見▲宜哉中日兩國之漸將覺醒▲德皇親繪一圖描黃龍將吞白人之狀題爲黃禍▲煽惑歐人仇視亞種極力鼓吹無所不至欲滅絕黃種而後快▲頃讀德皇下膠督之最後詔勅載有我臣民決不得由此小德意志國退後一步有人若欲獲青島須用武力取之等語▲夫膠澳確係租地然德人眼中己無中國主權不言可喻▲德皇不僅東亞和平之擾亂者且世界之公敵人倫之蟊賊▲神人共怒環球皆惡之▲中華以仁義與日本爲任俠之國▲亞細亞是亞人之亞細亞也▲黃種起！亞人振！！共驅此德賊而使出亞洲之外！！

●日軍佔領勞山港所獲之輜重●

據日海軍公報云二十八日晨我軍第四戰隊由砲艦艇隊掩護佔領勞山港旋將敵軍野砲四尊砲車四輛彈藥一百箱一併擄獲

●海軍攻擊炮臺之報告●

日海軍某一隊擬掩護日軍之前進（自二十七日開始）與英國裝甲巡洋艦聯絡一氣即以我旗艦爲先導整頓陣容向伊爾知斯砲臺痛加轟擊各艦開右舷砲輪流攻擊畢復用一舷砲猛攻莫爾杜奎砲臺此間我觀測隊則在某高地按次報告砲擊之結果我艦所放一彈確中臯斯麥克砲臺轟然炸裂煙焰燭天兵營起火另有二艦擊攘浮山敵軍以便日陸軍之前進惟灰泉角砲臺開十吋砲一尊四吋砲三尊應戰

●德軍據守砲臺攻擊日軍

據日陸軍公報云二十八日迫退海泊河畔之敵軍據守砲台極力攻擊我軍

●陸軍公報備錄陣亡者之戰功

陸軍公報備錄陣亡將校佐藤大尉岡中尉等之戰功

●陣亡將校分別敘功行賞

二十八日在青島陣亡之佐藤大尉升爲陸軍少佐敘功四級授金鵄勳章岡中尉升爲大尉敘勳五等授旭日小綬章其餘下士兵卒受賞不等

●擬建大本營之議作罷

日本擬建大本營之議件極東戰局發展現已作罷聞所有必要之軍務仍歸參謀本部及軍令部辦理

●授福島大將以正三位

前關東都督福島大將於三十日授正三位

●拿獲德商輪判決沒收

日艦拿獲之瑞茂號於二十八日第一審了結旋即判決將船體載貨一併沒收歸公聞政府當於十月三日用官報發表

●明年度預算開議

明年度預算開議自本日（二日）開議想能進行無阻

●破壞濰縣附近之鐵橋非德其誰

或謂濰縣附近鐵橋之破壞係德人之所爲

●蔡巡按使報告日軍行爲

山東蔡巡按使奉政府之命將日軍行爲實地調查報告據云各報所載之日軍暴行均係誣妄毫無實據之可尋云云

●架設發火線預備焚燬

德人已在青島市街房屋全部架設發火電線擬俟失陷時一併焚毀港內碼頭等處亦已預備屆期破壞

●華人之殘留青島者僅苦力車夫耳

殘留青島之華人約計一千人均爲苦力車夫輩至其餘華商則用厚一寸之木板釘閉門扉窻戶而去

（以上北京專電）

●德驅逐艦自行轟沈

三十日德驅逐艦在大公島近海自行轟沈

●掃海船誤觸水雷之損傷●

三十日日海軍掃海船若宮丸在勞山港外從事掃海誤觸機械水雷損傷艫部水兵一名陣亡六名受傷第三長門丸亦觸水雷沈沒水兵三名陣亡十三名受傷海軍大尉江原周治上等兵曹高江助十郎等亦在負傷者之列惟其創極輕

●靳將軍派軍隊向青島進發

山東靳將軍所部之軍隊現已向青島方面進發其意所在不得而知

●某軍隊毀壞鐵橋

二十八日口口軍隊將山東鐵路青州昌樂間之鐵橋破壞以妨害日軍之輸運

●德軍遷怒於櫻樹之可哂

青島德軍以移植櫻樹爲召日軍進入之禍現正主張將櫻樹悉數拔除櫻樹無罪殃由自取德人迷信可笑可憫

●青島已被日軍包圍

日軍分路進攻刻已將青島完全包圍距離青島計已不及一里日軍擬開始要塞戰現正悉心預備

（以上芝罘專電）

●德僑籌劃轟沈日英商輪

汕頭來電德人籌劃暗設水雷於汕頭港外擬將日英商輪轟沈

（上海專電）

●大隈首相與井上元老密議

三十日午前大隈首相與井上元老相聚密議爲時頗久聞是日其餘元老並不與議實爲井上侯爵一人

（東京專電）

歐洲大動亂

●德軍大敗●

俄德兩軍在東普魯西之大戰德軍遂大敗

●德其無佔據安士瓦布之希望矣

德軍企圖佔據安士瓦布市頃日礮攻尤急然比軍鋒鋩益銳勠戰尤力德軍又復敗退

●德軍右翼退却不止

在法國方面之德軍右翼形勢不利漸次退却

●聯合軍大勝

越揑河畔之大戰聯合軍遂獲大勝歐洲戰局因之將變其局面

●聯軍追擊克路克軍

德國克路克軍現已大敗急遽退却聯合軍猛然追擊

（以上東京專電）

●德軍猛攻聯軍又復不利

德軍擬擊破聯合軍之戰線傾注全力猛攻嗣被聯合軍擊破其計全作泡影詳狀如下

自二十五日起至二十八日止德軍開始總攻擊聯合軍固守塹濠奮力交戰士氣愈熾德軍巨砲之威力頗爲猛烈英軍因之一時退於着彈點距離之外該炮雖以攻擊永久防禦工事爲利然對于野戰防禦工事未能著其成効德俘虜尚罹神經衰弱病尤爲可憫蓋因休養不足軍餉不給之所致德軍由越揑河畔敗退之原因固爲形勢不能支持與彈藥供給之不足然德軍尚擬暫時休養之後又復大舉來攻意擬衝破聯合軍之中央以遮斷對抗德皇儲軍之法軍陣地然此作戰計劃全歸失敗據精確調查德軍在法境傷亡者計已四十万人之譜

●兩軍死傷之人數

公報云越揑窩河滋索唔各河岸及穆滋高地之戰鬪最爲慘烈兩軍均困憊已極戰鬪漸不活潑越揑河附近之戰爭德軍之傷亡及不知下落者共計十八万之多聯合軍計亦十万人

（以上倫敦來電）

●英艦隊侵入波羅的海消息

現有英國艦隊約計三十艘通過丹國克禮特港附近及喀爾特海峽侵入波羅的海之說又有德國飛行機數具現在丹國洋面飛翔

●維也納民心之恐慌

奧都維也納頃有悲戰論者之一團實行示威運動忽被警兵阻止全市民心惶惶不安其室

（以上俄京來電）

天 十一鳴 早 慶 蘇月樓 吉林濛江縣清丈放荒廣告 孤兒院特別啓事 高陞班

大總統令

(九月二十八日)

▲策令

署湖北巡按使呂調元呈請任命保薦免試審查及格分發湖北之知事白坻爲應城縣知事張振聲爲漢川縣知事保薦存記現調湖北之知事吳寶棣爲武昌縣知事應照准此令

署湖北巡按使呂調元呈請任命視驗及格分發湖北之知事李一試署通山縣知事張裕然試署崧滋縣知事徐鼎年試署通城縣知事劉岡試署五峯縣知事張鍾澤試署鶴峯縣知事王堉試署保康縣知事馬文耀試署咸豐縣知事董錫賡試署房縣知事黃厚焱試署鄖縣知事祝瑾望試署蒲圻縣知事楊鼎福試署竹山縣知事應照准此令

陸軍部呈請授盧啓泰爲陸軍步兵上校成桄爲陸軍砲兵上校鮑志鴻加陸軍步兵上校銜徐進加陸軍砲兵上校銜蔣攖爲陸軍步兵中校馬驄加陸軍步兵中校銜王普加陸軍騎兵中校銜吳光榮羅樹昌張紹楷爲陸軍步兵少校黃典文爲陸軍騎兵少校陳季勳爲陸軍工兵少校趙雲龍加陸軍步兵少校應照准此令

陸軍部呈核准正黃旗蒙古都統景豐咨擬以倭什琿接襲世管佐領請予補襲等語應照准此令

▲策令

(九月二十九日)

伍祥榮給予二等嘉禾章此令

朱占元給予三等嘉禾章此令

陶德瑤給予二等文虎章此令

國務卿呈請將政事堂銓叙局局長郭則澐仍叙列二等等語應照准此令

任命徐佛蘇爲政事堂參議此令

金富有加陸軍少將銜此令

陸軍部呈請任命黃宸惠爲鎮安右將軍行署軍法課課長應照准此令

陸軍部呈請將黃作輔蔣政源均授爲陸軍步兵上校馬雄圖授爲陸軍步兵中校普由林伯銘楊其昌劉桐年湯翰祥均授爲陸軍步兵少校汪國榮授爲陸軍砲兵少校任鳳鑣授爲陸軍三等測量正李文銳加陸軍步兵少校銜李名書加陸軍騎兵少校銜應照准此令

陸軍部呈請將姚景崇授爲陸軍步兵中校周敏時授爲陸軍工兵中校傅森楊瑩蔣華禹吳積城謝森初周翺均授爲陸軍步兵少校陶鎔授爲陸軍騎兵少校應照准此令

陸軍部呈請將陸軍步兵少校王維城加陸軍步兵中校銜應照准此令

陸軍部呈准步軍統領江朝宗咨擬以王雲龍補中營參將趙源補北營游擊請予照補等語應照准此令

中外要聞

●大總統購買公債票三十萬

內國公債近日購者異常踴躍聞大總統亦將府中用費撙節而出其個人資財購買債票三十萬元云

●政事堂報名之博士學士

留學生得有博士學士學位者在政事堂報名聽候考試任用自政府發表命令以來政事堂特設立報名處派向瑞彝爲處長專司報名事務近聞前往報名之博士學士已達七百餘人現仍源源而來吾國人材之多與留學生之熱心功名洵令人稱盛不置云

●中立陸地警備條例之內容

關於中立陸地警備條例現經政府擬定全文計二十條錄其緊要者開錄于下(一)領有執照之自衛手鎗每人不得二桿如家有鎗枝炸彈不呈報者查出後以私藏軍火例論罪(二)關于戰事傳單及其他宗旨不正妨害時機說帖一律禁止(三)各報館出版之稿應於先一日送地方官廳檢查(四)停止集會結社(五)信件開口投送(六)不得燃放鞭炮(七)夜晚十二點淨街禁止行人(八)貧民不准露宿

●電令戰區商店照常貿易

外交部昨日電咨山東蔡巡按使略稱日軍自在龍口萊州發行軍用手票後中國商店或不十足使用或竟停止營業查該項軍用手票備有充足之準備金行使上與平常紙幣毫無差異何得妄生誤會一面示令龍萊等處關閉店鋪照常生理一面曉諭商民照票面洋額使用云云

●模範軍編制尅日實行

政府以目下政務萬端而整頓全國軍隊爲最急之要務蓋非軍隊整理得宜恐不足以自強爲確立全國軍隊之標式便漸次改良進步曾擬編練模範軍久有此議茲探悉政府對於編練模範軍之計畫已決意尅日實行唯該軍編制之始經畫萬端非得精通軍學及富有軍事經驗之人材不可大總統頗屬意於其舊部陳文運近日陳君由津來京聞即係奉有大總統之命云

●幣制會議組織員額之規定

幣制會議各省代表已陸續來京不久即將開會目下梁幣制局總裁對於此會議之籌備極爲忙碌茲探得組織此會議各員規定如下(一)每省派代表一人(二)財政部指派八人(三)幣制局指派八人(四)主計局指派四人(五)即參與該會議人員合計四十餘人而議長一席已確定以幣制局梁總裁充任云

●德軍武器之供給將絕矣

茲據倫敦電云聯合軍在法國之形勢於德軍甚形不利由左之事實即可明瞭蓋德軍於凋羅恩(離比國國界四十英里)究茲塞爾多爾夫(凋羅恩北二十英里)屋葉茲爾(蘭法國界東二十五英里)究茲塞爾多爾夫北二十五英里)及究伊司布爾古(究茲塞爾多爾夫北十五英里)等地方嚴行防備以禦聯合軍之侵入查屋葉茲爾究伊司布爾古究茲塞爾多爾夫凋羅恩諸地均係萊因河畔之重要都市特究伊司布爾古東方之葉茲仙市有名之庫爾普兵器製造所在焉聯合軍如得占領該地則德軍供給武器之道斷絕而德軍之命危矣至由北方屋葉茲爾至南方凋羅恩之綫雖爲阻止聯合軍侵入之必要地點然與之同時此四河畔地對於庫爾茲普會社所在地之葉茲仙亦可爲掩護綫也

●新任駐華德公使之畧歷

駐華德國公使自哈豪森病逝後德政府已決定調任現駐墨西哥公使新茲野爲駐華公使久經電傳茲探悉此電傳將成爲事實新茲野公使調任駐華公使頗足注目茲調查其畧歷如下按新茲氏出身於海軍一千八百九十八年德皇帝顯理第二爲第二艦隊司令長官東航之時爲其參謀一千九百年拳匪蜂起氏方由上海出發經美國歸國行至桑港乃受該國政府電令折回參預當時東洋艦隊司令官般得滿中將之帷幄所贊畫甚多氏爲海軍人員又具外交手腕於義和拳事件之交涉發揮其手腕爲般得滿中將所賞識翌年歸國任駐俄大使館海軍武官未幾對於俄帝進爲海軍代表者此時關於外交問題其手腕極爲顯著爲本國政府之所信賴一千九百零一年由海軍官特拔爲駐墨西哥公使任職至十三年之久以至今日當墨國內亂處於極困難之地位其保護擴張德國之利權毫無遺憾如墨京市街戰爭之際彼勇敢敏活之行動至使外交團無不驚歎洵奇材也

●交戰區域近況

▲膠濟路實歸中國管守　交通部消息日前該部所派往濟南徐李二科員昨有覆電到部探其內容係連日會同蔡巡按使與駐濟之各國領事磋商膠濟鐵路由交戰區域外之路綫一律歸中政府管守無論日德不得在該路有違背中立運載禁制品如違照法扣留已將種種條件通知各國領事照認靳將軍加派一千五百兵士沿路實行管守矣

▲即墨之近訊　據十八日即墨發信云自即墨南方之各處居民避難於即墨者爲數日見其多就中將婦人女子收容於學堂及寺廟內以便安居又由該處士紳設立紅十字會

▲德人徵收出境費　李村以北青島租界境內居住之華人於十六日以前概行出境避難據云退去之際由德國官吏每人徵收四元

▲龍口稅關暫時裁撤　龍口稅關因日軍抵埠商貨停頓該關朱委員奉江海關監督飭暫時裁撤俟戰事終了再行設立云

▲張勳兵隊已到濟南　昨有新自濟南回京友人談及魯省兵隊調出各處巡防駐守者已占十之六七省城駐防兵單誠恐匪徒生事不足彈壓擾亂治安搶掠旅濟僑民靳蔡兩長官會電請政府撥兵前往鎮壓昨前兩日由津浦南段車載來軍隊二千餘人聞確係張勳奉政府命調來者現經靳將軍指定四郊駐守城內尚有二師軍及警察等隊無地安置亦恐相處致生衝突云

●孔教會講經之衝突

孔教會因昨日大總統親詣國子監舉行祭孔釋菜典禮故特邀請名士在該會內講經先由劉次源君講君臣父子夫婦兄弟朋友各守其秩序之要義講畢又由吳貫因君講孔子聖之時一章謂道德與倫理當分爲一事道德如仁義忠信則爲千古不可易之事至於倫理如君臣父子夫婦之關係則隨時隨地各有不同如今日爲共和時代君臣之名分已無父慈子孝固不可易然古時父殺其子法律不問今則不然至於典章制度尤應因時變通不可專泥古制斯時座中有一古貌之老者聞及講解始則反對之聲繼以不遜語加之因是場中秩序紊亂幸經會員急急振鈴宣告散會否則必有尤甚之衝突也

●國慶日出演軍隊之編成

十月十日國慶日應舉行之閱兵式出演軍隊之編成有如左細惟恐倉卒編成尚時不齊整日昨特在北門外黃寺前寬廣之地舉行一軍之練兵據聞其成績頗爲良好云

▲編配閱兵演排之序列

總指揮官盧永祥　禁衛軍軍樂隊　第一師師長李進才　拱衛軍軍樂隊　步兵第一旅旅長洪自成(拱衛軍步兵一旅)　步兵第二旅旅長王賓(第十師十九旅)　工兵第一營(禁衛軍)　輜重兵第一營(禁衛軍)　機關槍第一營(拱衛軍)　第二師師長張敬堯　游緝隊軍樂隊　步兵第三旅旅長吳新田(第三混成旅)　步兵第四旅旅長申振林(游緝隊)　步兵第二營(禁衛軍)　機關槍第二營(第三混成旅)　騎兵第一團團長楊福奎(拱衛軍第三混成旅各一營)第十師三連　(游緝隊一連)砲兵第一團團長田有望(拱衛軍兩營第三混成旅一營)

▲服裝

一中級官以上軍官均穿大禮服　一初級官均用兵衣惟配帶本級肩牌　一官長有勳章獎章者均須佩帶　一步兵均穿呢衣皮鞋(黃色)裹腿帶背包洋毯兩衣前方子彈盒兩個　一騎兵均穿呢衣皮靴　一山砲兵穿呢衣皮鞋裹腿　一陸砲兵穿呢衣皮靴　一工輜與步兵同惟工兵須帶工作器具

▲閱兵禮節

一閱兵官(用國旗代)(乘馬)至師之先頭約四十步時軍樂隊即奏軍樂該師師長對閱兵官行撇刀禮(其餘官長刀抱注目)併報告本師之名稱官長目兵序列及數目

一閱兵官行至團之先頭由團長喊舉槍(騎兵舉刀)之口令對閱兵官行撇刀禮其餘官長抱刀報告本團之名稱官長目兵之序列及數目

一獨立營長撇刀喊舉槍或舉刀口令其餘同前　一閱兵官行至營之先頭時營長行撇刀禮(其餘官長抱刀)本營号兵鳴號敬禮俟閱兵官行過該營之範圍時停止　一官長目兵均須向閱兵官行目迎目送禮其餘各團營同前

▲演排禮節

一師長對閱兵官行禮後即留在閱兵官處監視該師官長目兵之行禮至全師演過後再向閱兵官報告仍回該師之位置

一獨立團團長亦同　一旅(團營)長行撇刀禮各副(附)官抱刀行注目禮團附及副官與所屬之長官併列(左側)行進惟向後移半馬身處隨行　一連長行撇刀禮其餘官長抱刀注目　一目兵均行注目禮

▲陳繩案第十七次公開時情形

▲聽惡語陳璧無言
▲究屠刀案情縹渺

高等審判廳二十二號又繼續審理陳繩被害案開庭後先喚淶傳之厨子席譜上堂照例問完姓名住址營業等事相符後乃繼續問道你給東斜街陳宅宰過猪否答道曾宰過猪的又問道你是找上陳宅招攬的還是陳宅找你去的呢答道我當廚子那一帶鄰居全都知道故此陳宅派人找的我又問道那麼找你的那個人姓甚麼答道我不知道是姓甚麼的他們找我時是在我家裏留下的話說是陳宅叫宰猪去又問道你不講妥價錢就去嗎答道我有個師姪給我介紹的又問道你師姪姓甚麼答道姓梁又問道適才你說陳宅派人在你家裏留下話找去的此刻怎又是你師姪介紹的呢答道頭一次宰猪是我師姪的介紹及至找我的那回是第二次宰猪啦又問道你所說的話當眞嗎答道當眞的審判長遂又叫張麟上堂問道你找宰猪的人是上他家去的是在半道兒遇見的答道是在半道遇見的又問席譜道你怎說是你家留下的話呢答道確是留的話斯時張麟卻堅稱在半道遇見的又問席譜道你給陳宅宰過幾回猪答道宰過兩回猪又問道頭一回宰猪你們去了幾個人答道三個人又問道那兩個人姓甚麼答道一個姓梁的一個姓英的又問道第二回是幾個人呢答道是兩個人又問道頭一回宰兩口猪必需倆個幫着拿捆等事以後宰一口猪用兩個人就夠了審判長又喚淶傳幫同席譜宰猪之英俊上堂照例問明姓名住址後又問道你作何營業答道從前在禮王府當差現在當廚子又問道你給人家宰過猪否答道沒給人宰過豬又問道適才席譜說你幫他給陳宅宰過猪答道就是前年臘月間幫着席譜脫過猪毛及開道共有幾個人答道就是我們兩個人審判長當令其退下又問席譜道到底是幾個人答道共是三個人又問道怎麼英俊說是倆個人答道是他忘了又問道你在東斜街住有幾年啦答道有五年餘又問道英俊在那兒住有幾年答道我搬在那兒的時候英俊就在那兒住又問道他學廚行手藝有幾年答道有六七年了又問道他既在王府當差何故又學手藝呢答道他父親就是廚行的人又問道你全他父親認識否答道認識他的又問道那麼英俊跟你是世交啦答道他稱呼我爲叔叔又問道英俊有家室否答沒有又問道你跟他既是世交長輩怎麼不給他說個媳婦呢答道沒有相當合式的女家故此沒給他擬合上審判長又問席譜道你給陳家到底宰過幾回猪答道就是兩回又問道宰一回猪給你多少工錢答道頭一回宰兩口猪給七吊錢第二回宰一口猪給四吊錢又問道在甚麼地方給的答道在門房裏給的錢又問道給你們工錢的人姓甚麼答道不知他姓甚麼又問道在甚麼地方宰的猪答道在東邊院內一間小房那個地方宰的又問道宰猪都用甚麼傢俱答道刀子繩子小鐵棍撬子等物又問道這些個傢俱你丟過甚麼否答道沒丟過甚麼又問道當廚子的有使用屠戶宰猪的刀否答道亦有使那樣的又問道你們買刀是向誰家買呢答道不一定有向騾馬市大街買的有向順治門月牆買的有在東四牌樓買的這幾處的刀全好又問道你們使壞了的刀賣過否答道賣過又問道當廚子使用宰猪的那樣刀幹甚麼呢答道使他割肉皮用的審判長當令其退下旋由巡警回話稱通知之西醫翟布報到審判長遂令上堂該西醫係滙文大學醫科教習共同入審判長又將黃貴之血衣剪下一塊令其鑒定是否人血翟醫生將該血衣拿走後審判長又叫席 上堂問道你使的菜刀在甚麼地方買的答道在順治門月牆買的又問道你宰猪用的刀在甚麼地方買的答道亦在順治門外月牆買的那把刀年分已久啦

(未完)

小說

瑞露奇緣（十一）

我不由驚問道 你把戀愛也當作病麼 夫人道 我倒不是戀愛別人 乃是戀愛我自己的丈夫 我雖戀愛于他 然而他終是和我冷淡 沒甚麼情義似的 因此我每日 終是痴心妄想的 覺着無甚麼趣味 我道原來如此 但是我們做醫生 只會醫身 不會醫心 戀愛病和醫藥無涉 誠是不能爲力的 但你旣諄諄的求我 我便贈你一句話 古諺道 眞愛相感 你果眞心愛他 將來他自然會愛你的 至于那酒癮一層 我可以給你開一個方子 說着又低下頭來 剛要開方子 忽聽他哈哈笑道 好了好了 不要鬧着玩兒啦 告你實話說罷 你也不用開方子啦 你就開了方子 我也用不着他 至于甚麼酒癮啦 戀愛啦 都是沒有的事 那是我特意想出來寃你的 我們醫生的光陰 是最寶貴的 你何故無端來吝費許多的工夫 夫人笑道 有個緣故在內 我要和你會了面 結成朋友 好說話 我剛要說話 忽聽得門外頭 有一個女子叫門 聲音又清又脆 讓道芳蘭姐 還不快預備 到中將家去罷 天不早了 一面兒說 一面兒推門進來 我抬起頭來一看 直驚的我目瞪口呆 來者不是別人 正是我那亡妻瑞露 只見他見了我 也不由的一驚 遂連忙告罪道 遂連忙告罪道 我不知道有客人在此 多有失禮啦 芳蘭笑道 不要緊 我們又沒說甚麼祕密的事情 他便向我介紹道 這是我的表妹 姓沙名錦霞 隨又向我連瑞露說道 這位是錢勵行醫生 瑞露當時便向我彎了一彎腰 笑道 請先生恕我唐突之罪 我此時正在發楞 忽見他向我行禮 遂急忙還禮 看他的神情活潑 活似初次見面 我至此不由疑惑萬分 暗想一個禮拜之前 明明見他倒在床上 僵冷如石 左眼睛入縮小 現在怎麼現在居然喜笑迎人 一點兒病也沒有的光景 還有一樣兒可怪的 姓名也居然全改了 暗想他旣然和我行了結婚禮 怎麼這會兒見了我 倒不認識了 莫非這女子 又另是一個人 細看他的面龐兒身段兒 絲毫不差 忽見他回頭領來 向我說道 今天我約會這位夫人 到洪羅堅中將家裡 有個宴會的事情 大約得去一個禮拜 我們回來再談 男爵夫人 當時遂跕起來 和我拉手兒道 錢先生等我們回來 彼此再暢敘 我知道他們要動身了 遂也就告辭而出 一路思前想後 不覺已到醫院 推門進去 只見我那老友李正猷 大呼小叫的讓出來 說錢兄你一向到那兒去了 我接到電報 說你被天兵天將收了去了 我當時驚惶的了不得 現在你怎麼會逃回來了 我道豈有那個事情 我同你到屋裡細談 我二人一同到了屋裡坐下 取了些個煙酒點心 我便把數日內所遇的奇情怪事 細說一遍 我那個老友 聽我說完 也不由吓了一悸 說道 我睡夢中也想不到你已成了家了 我道最奇的 是我娶妻之後 明明見他已死 今日却又當面見着 再者我雖認得他是我的妻子 他却看

我如同陌路之人 你看怪不怪 李正猷道 眞是奇怪 現在又不是神話時代 如何能有死人復活的事情 你方才說他臨死的時候兒 瞳人兒漸漸縮小 這便是個可異的事情 那麼你看他現在的眼睛怎麼樣哪 我道說也奇怪 現在他的兩個眼睛 居然和我們一樣了 一點兒也看不出異處來了 李正猷道 我看這些事情 大約都是那孫亨老人 在內的主使 不知道他懷着些個甚麼詭計 但是此等奸徒惡棍 種種爲非作歹 他的目的物 不過是金錢二字 大約那孫亨老人 利用那女子和你結了婚 再把他結果性命 便可得一項大宗的利益 況且他旣肯給你二萬磅的代價 他所謀的錢財 定然百萬不止啦 還有一件 今天你去會的 那個男爵夫人 他的舉動也甚可疑 必與這個案子 有些個牽連 你想他無緣無故的 來找你兩三次

（未完）

獅子牙粉

拿獅子牙粉擦的牙

不但其色雪白

況且放着珍珠的光彩

拿不好的牙粉磨的牙

到底沒有那麼

珍珠的光彩

沒有珍珠光彩的牙

決不是堅固的牙

眼疾新藥 **保明眼藥** POMINYANYO 神效無比

世界眼疾者不少當初輕微之時意治療遂致不治症凡人不世明女一日失明雖俊秀倫傑才媛不能發揚其天才全能恰人之交即十中名花徒隱埋谷容貌醜惡辦事不意是實可謂如論最大不幸矣也 藥係有名眼科醫學大家處案新發明眼疾靈藥專用科眼最新特效藥材精揀選將其効驗非在來眼藥之比優衆拔白群試負驗保證其效一經點了見効本藥雖能治輕重眼疾爲目的亦能防眼患於未萌每朝點之殺除外來病毒分無眼患保護健眼永久之明實爲眼科衛生上必須靈藥矣

主治効能 風火眼疾 視物不明 眼邊乱皮 灰沙味目 流淚漏朦 眼胞紅腫 眼瞼濕爛 赤筋瞖肉 瘙痛交迫 澁滯閉 羞明畏光 一切眼疾 皆治有効 白翳青盲

總發行 製劑本舖 奉天城裡鐘樓南路東 **長壽堂大藥房**

發行目錄 東西兩洋有名對症丸散膏丹醫治用工藝化學用全材醫療器械其他器具衛生材料品顏料等一切俱各地藥房洋行均有出售請愛顧買購 振替貯金大連三六六番 電話三十四番

請看最高品之 **馬牌呂宋香煙** 香味如蘭 吃之與衛生大有裨益

奉天 鼓樓南普羅煙公司白

●賽腎內補丸

總行奉天延壽堂 出分發行 大連 長春

PORTLAND-CEMENT ONODA CEMENT CO. LTD. DAIREN BRANCH WORKS REGISTERED TRADE-MARK 小野田洋灰大連社

大連臭水屯泡子厰

小野田洋灰公司大連分行

關東都督府 南滿鐵路會社 賞用

本分行每年製造數 百萬餘樽

總代售處 三井洋行

危險哉痢疾 可畏哉腹痛

設若大意即覺病已痊可不定何時便能轉成慢性胃腸症雖投藥亦難冀奏効故當斯時或身体衰弱恐罹傳染病時速服黑兒補定必安全無恙

黑兒補 專治下痢腹痛 並健全胃腸

暑熱如燒時 必備者獨係黑兒補

定價 一角 二角 三角 裝以新兒式五角之藥盒者 德用者一圓

黑兒補主効 若因傷食、傷水、食過犯時令、寢冷、受寒、等致起之下痢、腹痛、吐瀉、脹飽、絞腸痧氣、腸加答兒、胃加答兒、等症一槪神効 常用此藥者能健全胃腸且無罹傳染病之虞

黑兒補之特色 本劑係人格高尚之名醫柏村博士之發明關於其處方調劑之眞價固已明瞭顯著勿須贅敘吾人所特筆者獨就其異於他種凡藥之長處而論之夫黑兒補者素具健胃整腸消化殺菌止痛防腐等種種之作用故治胃腸及各種之痢疾効力始克稱無配且本劑又非如他種之丸藥每含有傷胃之質如本藥乃新式之錠劑決無意外之虞一入胃腸其溶解旣易其奏効亦迅速也

發賣本店 東京日本橋今川橋際 **津村敬天堂** 全國各藥店均有代售

本號開設在奉天大南西門裏 … 各埠匯項 … 行鈔票匯兌 … 二水青照相館 … 油花片子已到

頂上
九重綠香皂
芝蘭黑香皂

用鮮美材料以工化學之法加製成品質精細緻密最爲官紳適用之化粧品善能潤澤皮膚補益氣血使肌休滑麗嬰兒使用強壯股膚最爲有益於經濟衛生之主力俱能完全

總經理　奉天營口　寺庄洋行

健胃 太田胃散 壯陽

本堂處製胃散寔係家傳秘方屢試屢驗奏效如神若重衛生諸君常用此藥可也須於飯後服下必能剋化食物壯胃補體

本藥專治脾胃虛弱食飲停滯呑酸嘈雜胸膈鬱悶或多食油膩生冷宿食不化攻衝作痛口吐清水暖氣[illegible]聲不止或口臭難聞夜臥不安口角流涎臟胃諸病[illegible]兼能解酒毒併治船暈嘔吐水土不服等症極有効驗不拘男婦老少俱用此藥一服每服一匙放在舌上溫水送下重則二服即愈凡十五歲以上減半分服七歲以下再減半或用糖泡水送服如遇重症每日須四五次送服無不奏効眞養胃衛生之至寶也

每罐價銀
極大（廿一天量）日洋伍角
大（十二天量）日洋參角
中（七天量）日洋兩角
小（三天量）日洋壹角

經理批發　大連浪速町三丁目　日本賣藥會社支店

今治水（こんぢすい）

這個是神劑　即用即治齒葯

●虫蝕牙痛　●神經牙痛　有藥到即安
●牙齦腫痛　●風火牙痛　效

藥價一角　二角　点注水葯
注藥器添有消的棉花
醫學博士島村先生有効証明

本舖　大阪東京　丹平商會藥房　各藥店にあり

いまなをるはぐすり

是葯常治紅白痢疾中暑霍乱瘀疫等症按症服葯奏效如神居家行旅必需之靈葯也

價目　十錢　十五錢　三十錢　五十錢　壹円

特約店　奉天　井上誠昌堂藥房

冬季應需品大賤賣廣告

敬啓者敝行自移居十間房井上誠昌堂藥房舊址以來荷蒙諸君不棄倍先賜顧不勝感謝近日來金風颯颯寒度漸加防寒衣具允宜早設敝行爲推廣營業起見特由東京歐西運到最新時勢冬季應需之貨物大宗要之即係各項衛生褲褂手套洋襪皮帽絨帽及最流行之中折帽防寒皮靴並有以洋氈及鳥羽製成之椅墊等類無不極精極美且敝行今擬操薄利多賣主意價值格外克已以酬各界諸君平素愛顧之雅意伏祈　大駕早臨踴躍賜顧是盼

奉天十間房

盛進商行奉天支店

電話四五番　電話分局二一〇番

根治暗瘡華粧靈水

美顏水

一善治面上暗瘡修容靈驗葯水

臉上必須怎麼樣兒修飾　才能嬌艷好看哪

要是有人想說這麼說　你們這想箇話的人心裡是想着怎麼樣不用說了　一定是打算叫他臉上好看的了

可是要享受一個　容貌美麗的幸福

必須常用美顏水兒就可以如了自己的願心

凡是喜歡用美顏水兒的　男女貴客

無不極口的誇獎

此藥水爲美容第一的貴品製造這個美顏水兒的人爲敝國藥學博士丹波敬三和君醫學博士山本淳一君二位先生先會合議好了成方然後經桃谷小磯佐藤三位學士精心製造選擇貴重美身的藥品至十數味之多加意配合而成所以擦在臉上

有特別的効驗非尋常可比

此水要在洗臉後或洗澡剃頭之後以及睡覺之前用之最有効驗今將本藥水的功用畧微說個大以趨備衆位採用

能使顏色白淨　肉皮細膩　面生光彩　掃除粉刺
消滅斑疹小瘡　舒平皺紋　預防日射　面上浮腫
各病

此外如被臭虫蚊蚤各物咬傷的時候抹上此水最能消毒婦女們化粧之先用此水和白粉融合一處敷于面上最能使皮膚細嫩衆位何妨買一點兒試試

本店所製之化顏水分爲兩種一種專爲治理斑疹小瘡及粉刺之用一種專爲婦女美容與香粉同用者倘祈諸位留意

二本化顏水四遠馳名各洋貨店藥店皆代出售

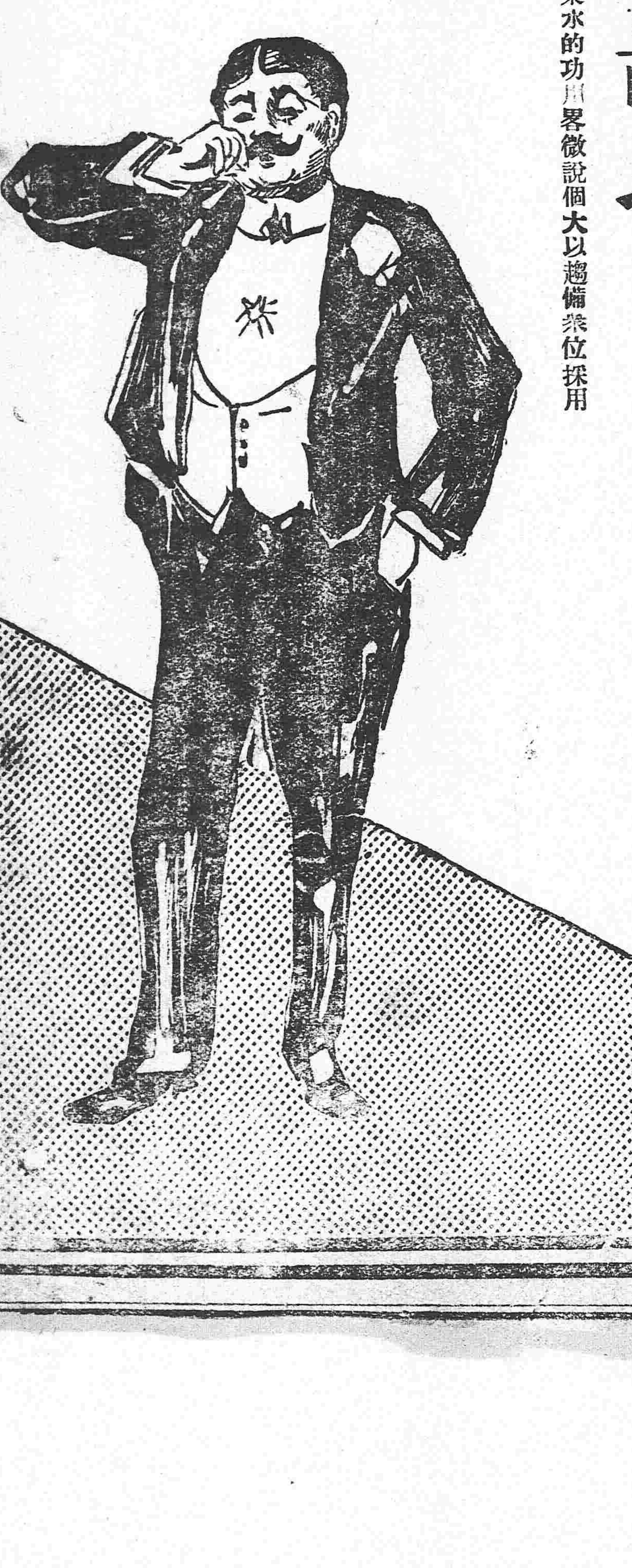

總本舖　大日本大阪　桃谷順天館

總經理奉天怡信洋行

電滙票滙　奉天鼓樓南　電話　小西關大什字街南路西電報局對門

▲本報添聘訪員▼

本報現擬添聘省城高等訪員數員以能探悉各界重要事實者爲合格如願充當請即開具姓名住址投稿三日合即按露按條給薪不合恕不作覆

編緝部啟

東三省新聞

▲奉天▼

●張元奇得任巡按使之原因

奉天巡按使一席此次大總統任張元奇充任探其原因大總統以奉天當日俄兩強之間兼之外蒙暴叛土匪亂黨時思起事故巡按使一席非經練之才決不能往政府亦不敢輕易任用日前張元奇對于奉天種種政策曾上條陳萬餘言內中整頓各政進行辦法極爲詳明大總統異常賞嘆故有前日之任命俾張君坐而言者得起而行也（采）

●未來之政務廳長其董元亮乎

新任巡按使張元奇以蒞事伊始庶政紛繁亟宜需人襄理政務廳長一職尤爲重要更不容不擇賢薦任以策政治之進行聞到任後擬即薦董元亮實授斯職董在清時曾任浙江勸業道於政治上極有經驗張巡按使爲福建民政長時保董元亮充福建西路觀察使嗣因丁艱辭職尚未服官故張巡按使欲重任之又聞銓叙局參事方兆鼇學識優長最爲張巡按使所器重亦有政務廳長希望唯方參事宦情恬淡不願外用大約此職當屬之董君所聞如是姑誌之以覘其後（采）

●電詢中立分處情形

奉省中立辦事分處成立已經多日惟手續紛繁尚未正式報告昨期四日午後四時行署奉到中央辦理中立處來電大致謂各省中立分處均經先後報告奉省事同一律應亟將辦理情形限七日內迅速呈報以憑查核云云（成）

●巡按使電請便利交通

張兼巡按使以前清宮殿前之道路雖經開通僅足行人往來因尚有文德武功兩坊之障礙現聞已電商清室世太保將兩坊拆毀改修馬路以利交通業經覆電照准當經張兼巡按使飭知警察廳迅速鳩工興築云（滔）

●電令查報認購公債額

政府以財政困難籌措維艱遂有提倡內國公債之議以便挹注政費發行將及匝月購者頗形踴躍公署昨接政事堂來電調查認購公債辦法（一）已售數共計若干（二）所認之額預計何時可以售齊（三）官吏購票最多及最少之數各若干詳細答覆以資核辦張巡按使當飭財政廳長彙造總表俾便電告云（山）

●保衛團總司令委定

奉省爲保守中立起見設立全省保衛團額計十餘萬人其總司令一席張上將軍已委前預警總長李雨周充任矣（采）

●電請將各縣災賑歸入臨時決算

鎮安上將軍張錫鑾以洮南等屬水災東平柳河二屬雹災彰武一屬風災所需賑欵爲數頗鉅擬援照西豐等縣籌賑前案歸入臨時決算辦理於日前電陳財政部聞已由周總長飭交會計司核辦准否尚未可知

●馬統領報告胡匪竄擾情形

將軍行署昨接右路巡防統領馬龍潭呈稱前在遼陽本溪等縣橫行搶劫之巨匪藍六裔等現又竄入興桓交界之紅廟子地方加添黨羽至數百人之多分幫搶掠該地農民不堪其擾當經張上將軍覆電飭派馬隊一營迅往勦捕云（滔）

●鎮守使公畢回防

張上將軍以東省介居兩強現在中立時間軍政軍務關係重要電召馬吳兩鎮守使來省與二十七八兩師長及各上級軍官在行署開軍事會議已得正式之結果吳鎮守使與權已將九月份餉項領訖及應用子彈于星期五日回洮云（戎）

▲營口▼

●商界購買公債票之踴躍

此次政府所發行之公債票全國人民無不踴躍認購聞本埠商界認購公債票已超過六萬元據李總理之意非勸購至十萬元不止

●詹顧問晉京

鹽務稽核所顧問員英人詹美士氏昨乘京奉路通車晉京惟未悉因何要公而去俟訪續誌

●呈請招募警衛隊

警察事務所所長董懷印昨呈請縣署擬招警衛隊四十名以便隨時調遣勦擊胡匪而保地方之治安當經郭知事據呈詳請道尹轉詳巡按使核准施行云

●徐良儒去營

前任地方檢察廳檢察長徐良儒氏現已交卸清楚乘車晉省託人謀差聞徐氏係金錢主義名譽頗壞想此後另謀差缺必不甚易也

▲牛莊▼

●第六鄉水災詳誌

本鎮西北第六鄉三十七屯該屯地勢窪下春間亢旱至五月間河水出槽淹沒麥田無數農民深望大秋詎至七月間田禾成熟秋雨連綿偏地汪洋沖毀大壩平地水深五六尺淹沒田禾二萬餘晌禾穗盡行腐爛房間墻垣倒頽不勝枚舉衆屯戶均怨陳漢友一人偸挖壩口放水下地不料水勢猛烈塞堵不及以致各屯受害非淺前經本鎮分治委員黃君往驗業經詳覆上憲小民望賑之殷幾有度日如年之概

●預警所長辭職

牛鎮預警所長魏君貫一自任事以來操辦預警甚爲得力當青紗障起之際胡匪盛行擾亂治安該所長調遣各警前往捕獲乇秋匪散該所長以家事累身恐悞要公於日前呈請辭職不知上憲肯允許否

▲安東▼

●舢板追索撈木費

鴨渾兩江漂流木料向歸木會查收撈取之舢板予以相當之酬勞此次采木公司查收漂流木竟不給分文日昨錢理事長與朱道尹在商會會議漂木各舢板船戶聚有一百八十餘人前往商會向錢理事長追索錢理事長允爲給付各船戶仍不相信幸經木會出爲担保始各散去

●日學校開展覽會

七道溝日本高初兩等小學校長定於十月一號開教育成績展覽會日昨親自謁晁教育公所所長姜興來君陳述意見並徵求中國各學校成績以期互相觀覽藉資研究想中國各校經此一番展覽定必增進學問不少云

▲通化▼

●警長奮勇勦匪

江警長牽警士數十名在城南大廟溝一帶與匪接仗數次擊斃匪徒十餘名將耳割下携回擒獲四名內有匪魁綽號小鐵炮並獲臺槍二桿套筒槍二桿手槍二桿綁票三十餘名巡警受傷三名陣亡二名該匪大敗逃竄白站子一帶林內藏匿該警隊尚極力追勦云

▲錦縣▼

●陸軍遷移駐在地

駐錦陸軍二十八師五十六旅百十一團第一營開赴本城設營部於西關糧店院內近來王營長愛山以秋收成熟該店存住糧車甚多長此久居恐有礙商家營業遂租安城裡兩街電報局前胡同民房一所以作營部刻正修理房間俟工竣即當遷移云

●催繳地價

丈放官地事務所所長王拱忱君查丈放隨缺官地定章已丈各地統限一個月繳價如逾限丈單作廢歸公另放茲查各領戶繳價者固不乏人遲延觀望不前者尚居多數時屆秋收應即繳價故於日昨出示布告令領地各戶迅速依限交價倘再逾限不交即行撤地歸公另放云云

▲鐵嶺▼

●定期換季

警察事務所定于十月三號更換秋季軍衣現已飭知各路分區屆期一律更換

▲昌圖▼

●軍警得力

自歐洲戰亂波及東亞亂黨乘隙思動散布謠言勾結胡匪擾害秩序希圖破壞上月縣署屢奉上憲電文有匪黨攻擊昌城之舉動令即嚴加防守藉維公安縣署奉電後即布發戒嚴令並邀同軍警官長在縣署會議防禦即有動作勢必決一死戰於是分兵設卡嚴密稜巡金警長親查旅店陸軍官長督兵守城精神振作頗著勤勞是時正天雨連綿秋風乍起軍警夜防倍加謹愼雖在風雨之中仍不懈弛匪黨聞風斂跡地面賴以安謐聞此股匪黨已竄往同江未敢入境旋復東竄未幾而本溪告警昌邑轉危爲安未受絲毫之警擾皆賴縣知事布置有方軍警維持得力是以得有今日之安謐焉

▲鎮安▼

●發起尊孔會

文教爲治國之基孔子乃文教之本若不實行尊孔文敎不能振興而國家亦難久治是以我邑杜紳盼麟擬定舊歷八月二十六日開尊孔會請教育公所人員代爲轉達同人屆期入會想我邑學界當無不贊成者

●知事回署

黑山縣知事曹澍葭因公晉省曾誌前報茲已公畢於九月二十九日由奉乘瀋車抵打虎山站次晨始回縣署休息未幾即升法庭訊問數案該知事誠可謂勤於厥職矣

▲梨樹縣▼

●姦淫殺戮慘無人理

縣屬東北一帶有巨匪天下好雙九天生等聚集同類三百餘人焚殺淫掠擾害公安曾誌本報近悉邑北泉眼嶺屯有王姓大戶被匪攻入院內除綁搶外將及笄之室女擄去載之後車以備入窰宣淫詎該女玉潔冰清不移貞節幾經毒打哭罵如初匪知無可如何乃竟槍斃據聞被擄婦女之不屈而死者已有八九人其苟且偸生忍辱冒恥者載有十餘車入夜輪姦慘苦不堪言狀嗚呼婦女何辜而遭此荼毒耶

▲寬甸▼

●巡官熱誠保衛

中區巡官蔣玉山君辦事認眞不辭勞瘁日前匪首藍六率匪捐搶綁人勒贖勢甚猖狂該巡官恐匪焰日張在城廂要隘派兵放卡不時巡查而於街市旅店竭力盤詰早晚必躬親繞城巡閱三四次是以城內安堵如恒非蔣君之籌劃周密曷克臻此故各界士紳無不欽佩其熱誠云

▲長春▼

●易知事注重人道

買良爲娼垂爲例禁況以未成年之幼女强逼爲娼易知事日前見某報載有平康里三等妓館有年似十二三之幼女被逼爲娼以其有傷人道當即函知警所派員前往查察如果屬實將領家處以重刑云

●金融之狀況

自入秋以來小洋價值每元已達十四吊有奇刻聞近數日內漸次跌落小洋每元十二吊之譜大洋十五吊有零羌洋所差不多惟日本老頭票每元尙須十八吊左右云

▲吉林▼

●改定稅局征收銀價

財政廳查本省每月收稅銀價歷經以上月十一至十五五日均價先期通知在案十月份通知之期市面現銀無行本應仿照九月均價以十一至十五五日小銀元市價折核惟查每月此五日內銀元市價均必低落難保無商民藉此暗中投機情事且以五日均價概括全月究亦牽强茲將十月份收稅銀價按八月十六日起至九月十五日止計三十一日止小銀元市價平均爲每元合錢十四吊零四十五文復按小銀元一元二角五分合大洋一元計小洋一元應合大洋八角七二合庫平銀五錢七分六厘以一零三七五合吉銀五錢九分七厘六毫核算每吉銀一兩合錢二十三吊五百零二文其向按大洋征收者應每元合錢十七吊五百五十六文應即照此征收業於日前通知各縣征收局矣

▲哈爾濱▼

●嚴拿亂黨之通令

道縣公署頃奉巡按使令開謂歐亞戰亂各處亂黨群焉思逞茲據偵探報告有亂黨改裝鄉民或爲商人或裝外國人到處潛入恐各屬防範不密滋生事端故情通令各道縣飭令軍警嚴密查緝如遇此等假裝機巧之人必須盤詰確實嚴加懲辦云

批示

▲巡按使署批示

原呈禀人孫文典 孫同先有否澈出呑欵關玉銘有無受賄確據詞出一面未便遽信惟案懸未結難免滋累仰莊河縣知事速傳人証秉公訊究呈報毋稍偏徇此批禀抄發

原是禀人喬恩溥 此案飭據高等審判廳轉行檢察廳查覆前法官劉彥卿受賄一節尙無確據已批令該廳仍隨時偵查在案至爾與周忠誠爭訟原案既經上告並未誤限應即靜候判决毋庸曉瀆此批

具禀人李塑 所禀各節是否屬實仰彰武縣知事詳細查明具覆寶究虛坐此批禀單併抄發

原具禀人閻國政 案經地審判廳判決早已確定執行並經本署迭次明晰批示自應凜遵息喙乃猶恣意砌瀆實屬刁頑已極應即嚴斥此批

▲財政廳署批示

案照蔡文海等報領官地各案現經省城警察廳開列清單查復到廳應即錄示該民人等知悉其德玉棠馬春德王希僑康恩有等四人應准取具妥實舖保來廳領照起租此示

計開

蔡文海 該處接近通衢與交通有礙

德玉棠 該處坐落九門外東西寬四丈南北長一丈東至水泡西至官道南至道北至水溝與交通衛生兩無妨礙距街市甚遠應列中等

馬春德 該處坐落小西面臉下坎四至丈尺均與原禀相符並無妨礙該處繁盛應列上等

潘金純 該處在小西門臉係指定穢物塲該民請移穢物塲於白茶館後查該處道路狹窄運穢物不便

張輔臣 該處一係城廂董事會栽樁佔作柴草市多年一係長安寺門前並無空閒官地

夏廣卿 仝上

王希僑 該處坐落大西門甕圈內東西一丈三尺南北二丈二尺東至道西至城牆南至空地北至官房並無妨碍係繁盛市塲應列上等

張子陽 該處坐落平康棠樓北與溝渠有碍

馬耀先 該處係指污物塲礙難照准

傅錫田 該處係通衢要道有碍交通

胡延年 該處坐落歷經胡西口原有水溝壹處今該民胡延年如建時務將此溝移至所領之地迤北官地內其餘並無別種妨碍

張錫權 該處與前查覆韓樹滋等報領之地係屬一段業將未便照准情形咨覆在案請查卷核奪

景 玉 該處城墻危險應不准領

巴蔭棠 該處已經商人德玉堂報領在先未便再准

康恩有 該處坐落大北邊門裡以東東西寬一丈南北長二丈五尺尙無妨碍應列下等

李萃廷等批 禀悉查此案前據該民人在行政公署具控當經本廳以無案可稽批飭詳細聲明原委在案現據聲稱案經開原縣查明詳覆應候該縣詳覆到廳再行核辦此批

▲瀋陽縣署批示

譚守仁批 查爾報領之山荒四至均毗連他姓之墳園其中有無轇轕包套仰即取具地鄰及村正副切結再行核辦此批

羅家溝李明批 查核該段圖計地十畝零八分三厘仰即照無課熟地交價承領圖結存此批

馮道溝李明批 應准報領仰即照章交價結存此批

●各埠銀行及糧食行市 十月二日

●公主嶺 [illegible]

●四平街 [illegible]

●開原 [illegible]

天氣 昨日下午自七點起至今日下午 [illegible]

●聯軍對于戰局之預言
聯合軍司令官等均謂戰爭漸近終局勝利之在聯合軍已無疑議

●俄軍長驅直入
俄軍長驅衝入克拉溝其主力軍已抵達爾諾地方一軍則佔據喀巴西耶山脉之險要陸續侵入匈牙利

●德軍向安土瓦布開始攻擊
德軍現向安土瓦布外廓防禦線開始砲攻

●德軍死傷逃亡之確數
據的確消息德軍陣亡負傷及不知下落（俘擄在內）者共計十万四千五百八十九名（以上舊金山來電）

●俄德兩軍互佔優勝
東普魯西方面之德軍得有援軍聲勢漸熾奧國方面之俄軍長驅進擊勢如破竹

●聯合軍在法國所佔之地步
法國方面之聯合軍與德軍之戰鬪益形猛烈聯合軍現將德軍之一部擊退頗佔有利之地步

●德艦復現
某國郵船二隻在古崙毋（印度洋）近海發見德艦二隻游弋即避難古崙毋港

●波蘭南部受戰亂之損害額
波蘭南部一帶因此次戰亂收成無望其損害已達數百万磅

●俄軍侵入匈牙利國境
英國公報俄軍進攻德軍德軍遂由俄境得爾斯奎尼基退却俄軍乘勝前進現已佔據匈利滋地方奧軍放棄火車及自働車等件已由普爾塞密斯爾要塞退走俄軍又越道喀巴西亞山脉擊退奧軍鹵獲大砲軍械多件侵入匈牙利境

●塞孟兩軍已佔奧境四十英里
塞孟兩國軍已佔奧境四十英里查兩軍兵數不及四十万人

●荷蘭下令戒嚴
荷蘭國已布戒嚴令禁止軍糧密運於德國

●奧國境地之被俄軍佔據者
俄軍佔據奧國塞修布城又將魯爾塞密斯爾南北之兩要塞攻取奧軍已向克拉溝方面潰走俄軍又佔據[illegible]略進抵離克拉溝東方八十英里之處

雜報

▲奉天▼

●調查委員公畢回省
錦縣知事朱佩蘭日前被該縣商董侯汝賡來省在巡按使公署呈控謂該知事吞蝕公欵廢弛職務懇請查辦以蘇民困等情當經張兼巡按使委財政廳調查員馬雲前往澈查聞馬氏現已調查竣事於三十號乘瀋車返奉報告云（調）

●呈請開採煤礦
巡按使公署昨據商人孫仲安呈稱在海龍縣屬大石隅子地方採得煤鑛一處取具地主允結並繪具圖表呈請派員查勘發給勘照以便開採等情奉巡按使批示呈悉候令行該縣知事查勘有無轇轕呈復再行示知允結圖表暫存（調）

●路燈改設電燈殆已作罷
城關各街巷路燈雖均安設近來多不燃點因警廳曾飭警告知各住戶改用電燈每月納費若干人民均經承認詎迄今僅有電杆而無電燈居民向時所點之路燈因之亦多延玩以致街道黑暗異常昨聞警廳宋廳長又通飭各署轉飭長警挨戶催點路燈豈改設電燈之議中止耶不然設立電杆已有兩月之久警廳胡不催電燈局之趕緊設置而獨于人民一方面極不憚煩意者電燈費尚未令人民繳納飭其點燈事屬正當不知改設電燈事在必行復何用如此瑣衙瑣署中事務之煩意者大都類此（來）

●劉帮統回防
後路巡防游擊隊帮統劉景元日前來省請領軍餉當經財政廳照數發給劉帮統以軍餉必須中秋節前發放故未敢在省逗遛即於十月一日由省起程遄歸西豐防次云（滔）

●請卹因公受傷之巡長
遼陽縣知事霍型武呈請張巡按使以警察巡長李福廷前時督率警兵在頭臺子剿辦著名胡匪劉海德被匪擊傷理應優卹以示鼓勵業經張巡按使覆電允准酌加卹賞云（滔）

●規定繳納保証金
職司公欵人員照章應繳保証金由財政廳代爲存儲事後交代無訛再行如數發還以昭愼重現聞各機關所交此項金額有以小洋十一角作爲大洋一元者有實交大洋者辦法既經紛歧手續亦覺困難張廳長特飭令各屬機關嗣後均以小洋十二角作大洋一元藉示整齊而免紊亂云（水）

●馬知事尚未赴任
前署西安縣知事馬鴻逵業經張巡按使委署長白縣知事屢次飭催赴任而馬君因前在西安任內挪移公欵頗多近正設法彌補以故遲遲未能起行日前報載赴[illegible]

●官有產之價值
財政廳長張翼庭氏前將接收各官有產業派員分別詳細調查造冊具報坐落某處共有若干約值若干刻已竣事其所值之數約在二千萬元左右云（山）

●政務廳委員易人
行政公署政務廳第五股辦事委員王瑞之因事辭職詳由巡按使照准遺席委前充署內務司科員劉文馥接充發給委任狀於一號到署視事云（戎）

●緝獲亂党
自本溪被亂黨擾亂後鎮安上將軍深恐匪黨竄入省城圖謀不軌日前面諭宋墨林廳長通令各該管警署嚴密稽查務獲究辦六署署長羅開陽奉令後加派警兵各處梭巡日昨在該管地面拿獲形迹可疑之劉大麻子蕭元正二名預審供認確係與此次擾亂本溪之亂党相聯絡已送軍法課研訊矣（戎）

●樂善好施
佟桂林柏林松林弟兄三人家甚豐富前遵太夫人之命經融兆張錦帆二紹入紅十字會會員募捐會肖權填給執照爲名譽會員現因太夫人長逝該會同人製慈善可風祭幛藉以表揚盛德云（成）

●同善堂專襄辦易委
同善堂專襄辦辭職經宋廳長照准遺差以鄭國書充專辦張華林充襄辦分別發給委任狀飭令從速到差云（山）

●呈請委派女敎員
安東敎育公所所長日前呈請巡按使公署謂該縣城立初等第二女子小學校缺乏國文女敎員一員懇請委派以資敎授等情當經張兼巡按使委省城女子師範畢業生賈淑芳前往担任云（調）

●人貧智短
直隸人李大鐘年二十三歲去歲來奉無事可爲寓居東城根某小伙房已將衣物典賣俱盡現租膠皮車一輛出而拉座不知如何將車輪爆裂車主迫令包賠李某無法於昨晚飲煤油三碗以圖自殺幸經伙房主人瞥見延醫治療未至殞命然亦險矣（滔）

●孽由自作
鳳寶堂班陳炳係揚州流氓因案逃奉販賣人口稍得餘利遂營是業數年以來造孽不知凡幾日前偶患時症昏迷不省口中嗜喃作囈語大似與人打架者星期四日上午十二時突然大叫一聲嘔血而死惟聚雲大金寶哭之慟云（成）

●祝融肆虐
馬三家子住戶韓某以農爲業家道小康陰歷十二日午後不知因何失愼竟致院內廂房突然火起迨家人知覺火勢已盛頃刻之間所存糧石悉爲灰燼幸距離隣戶較遠未致延燒云（山）

●謀利失利
富戶福姓去秋在西豐一帶收買元豆存放某糧店希圖待價而沽冀獲厚利不意該店日前失愼所有貨物焚燒一空數千元之元豆亦爲灰燼福某頓足搥胸莫名懊喪云（山）

●潛逃被獲
九門外四等娼寮金喜堂老妓翠玉因年歲過大色相俱無年少風流棄之不顧該妓因之積債纍纍現屆中秋無法償還而所欠印子錢又不易對付遂於日昨攜其所有潛逃行至小北門洞竟被放印子錢之單某瞥見立即抓獲交警署訊追欠欵云（滔）

●瘋漢毆人
小西關翠花胡同住戶王金成之子王二素有神經病故禁錮室中不令外出日昨不知如何將木窗橇開逸出室外一時如出籠之鳥潛至小西關大街逢人即毆將賣鮮菓者之張某頭顱打破鮮血淋漓警兵恐其肇禍乃將該瘋漢帶至警署一面令其家人領回云（滔）

●家賊難防
大東門裡興仁縣胡同住戶楊福之子德善風流年少日事冶遊與平康某班妓女寶蘭緣結不解積欠嫖債洋三百餘元近因節關德善無錢歸償暗將其父所儲蓄之四百元竊去交給該妓翩被其父查知然亦無可如何惟有咬牙切齒痛罵而已（調）

●兩車相讓撞傷行人
城西新臺子居民趙德福日昨驅車來城售賣糧食行至大西關源順發門前其對面又來煤車數輛兩車相避致將行人韓光善撞倒腿部受傷不能行走當經該處崗兵向前觀察韓某受傷甚重遂將兩造帶至警署核辦云（調）

●雜貨商營業興旺
中秋節屆鄉民習慣多有過節之預備近來街市行人較前驟增數倍多係來自鄉間購買節貨故雜貨商之營業忙碌異常云（調）

●檢驗路斃
小東關天齊廟門前昨晚倒斃無名男子一名經該處巡警瞥見當即報告巡官電請地方檢察廳派員檢驗委係因病身死備棺掩埋云（調）

▲營口▲

●招工耶騙財耶
有范某者在窪坑店路南東清道所胡同北口小舖內設立二道溝鹽場工程處招工事務所每日貧人之謀工者往來不絕附近一帶伙房小店羅旅滿庭專望開工求活昨聞范某持有二道溝鹽場土園工程圖一張包修工程合同開支照一紙刻正煩人向日商敷島氏以包工合同支錢執照工程圖押借欵項並許債權人持支執照向工程主人支領錢項不知是否確係招人修工抑或僞據撞騙一時不易揣測

●拿獲私鹽
日前天順和鹽棧由營蓋鹽場偷運私鹽九十麻袋路過本埠被緝私局鹽巡查獲經該局馮局長得錢賣放復被稽核分所偵悉立即派遣人員乘坐小輪船追至田庄臺將私鹽並天順和執事一併拿獲帶歸營口詳細究訊供稱無票私鹽是實然實在緝私局馮局長手中花錢若干放吾通行現將鹽犯一併羈押如何罰辦俟訪再誌

▲牛莊▼

●綁票勒贖
鎭西小馬流村日前突來胡匪六七名各持鎗械爲首者聲稱鑽天燕子在該村各富戶綁去人票二十餘名行至村外放回十四人綁去六名寄語錢到回贖速行湊辦若有遲遲立即鎗斃云

▲通化▼

●捕獲胡匪自稱軍師
右路巡防哈哨官在城南擊匪獲匪壹名該匪携有群匪點名冊子併八掛神書能算吉凶禍福可攻可退該匪自稱軍師王先生不料是日失算落網該巡防當押送營內轉送縣署訊供不諱未悉將來如何懲治焉

▲錦縣▼

●指名稟控設施毒葯
北關藥王廟東胡同劉担水之妻日昨赴街買菜拾得面包壹個拿回家中作湯食之其夫吃完全行吐出該氏及子女均不省人事其四歲男孩旋即斃命劉某以該面包係柴草販劉洛洪所遺施有毒藥在該管警察署舉發當經巡官將伊等傳案審問一過錄取草供一併呈送事務所不知如何懲辦云

▲鐵嶺▼

●認眞盤詰
邑東四限井地方日昨有一某甲趕騾駒一頭被警察一區警士查見當即向前攔阻再四盤結某甲聲稱由某屯來城趕集致將騾駒遺失方始找獲而車及騾馬現尚在某店等情該警士見某甲所說屬實始行放走傍觀者咸謂該警士辦事細心云

▲開原▼

●行竊受傷
西關某姓婦在李某豆地竊得豆子三捆當由李某尾追該婦跑走不知如何跌倒致將頭部跌傷該婦反稱李某刺傷遂即一同揪紉往警察二區稟控云

●判罰煙犯
南街毛家胡同住戶李清心私吸鴉片被巡警查獲帶署送縣判罰大洋五十元當日釋放

▲鎭山▼

●卡長易人
稅捐卡長汪治齊於日昨辭職當經總局派李君芳園韓君秀峰孟君愼之於前日來城接差現在該三君正力加整頓云

●牝猪產象
黑山縣城內後街王姓家畜有牝猪壹口懷胎多日十月壹號早晨產下小豬十二個外有象壹個全體毫無差異壹時觀者無不稱奇

▲昌圖▼

●最毒婦人心
城南喜鵲臺屯楊某其先妻遺有二女長女年十五歲次女八歲繼娶某氏稍有姿色唯淫慾甚熾私與某甲通姦視其前女如目中之丁肉中之刺恨不能遽去免其看破今年五月間楊某出外該淫婦見其女午睡甚熟手持大斧砍去正中腰部血流不止其女痛醒跪而求救該婦恐被鄰右知覺即大言相嚇爾如聲張定必致于死地其女忍痛止泣未數日間傷口變爲瘡症楊某歸家該婦告以瘡恙以爲掩飾已而楊某又復外出該婦毒心未已色胆包天趁女不備竟以磚頭顖門猛擊立刻斃命埋棄郊外楊某回家不見長女詢之則因瘡殞命矣其父信以爲眞毫無疑意日前該淫婦與姦夫情熱計議逃走以圖久遠不意經次女來城哭訴其父楊某乃憬然大悟急至南街某店見其妻已將上車立即郵回家中姦夫乘隙洒脫現聞楊某非令其妻爲女抵命不足以解痛恨刻正經人調說未識結果如何

▲長春▼

●搶案
青紗障起鬍匪出沒無常故被搶被劫之事屢有所聞近聞頭道溝之東吳姓家於晚九鐘時忽有胡匪數名皆持利器硬行入室翻箱倒篋將衣服首飾等物搶掠一空始行逃逸及報知警區而已不知所云

●新糧之價格
農事將畢禾稼次第登場新糧業已到市其價格大豆每石一百六吊上下紅粱每石六十餘吊惟穀子尚未入倉故無價格

●取締馬車之認眞
警務所前因馬車屢生事端故編發號衣並將車後釘以號牌以便有事易於查詢茲聞又通知各區飭知崗警在街認眞查視遇有不穿號衣者立即帶署罰辦決不姑寬云

▲吉林▼

●東洋醫院歸南滿鐵道會社接辦
吉林二道碼頭日本所設之東洋醫院係日本外務省外交部出欵組織夙由吉林日領事館經理茲因欵項不足將該醫院歸併南滿鐵路接辦業經正式宣布該院長石橋三郎爲外務省所派該醫院既歸南滿故將院長辭去擬即東裝歸國

▲哈爾濱▼

●大炕統領之聲望
著名大炕劉媒婆子久與土棍楊大舌頭搭夥度日現有無賴子以金錢買通劉媒婆勾引楊玉之妻赴大炕營業不料被楊玉窺破將其妻毒打不堪旋即馳赴劉媒婆子處爭論劉媒婆反將楊玉大罵不止楊乃抱頭鼠竄而逃

●嚴拿煙犯
俄界舊八雜市烟館林立屢查不滅前後共計拘獲不下數十起各判以三個月拘禁不准抽贖等情詎日昨俄二官在俄界八道街八十五號藥房內查出煙土販俄人瓦沙斯克壹名當拘至巴庫司懲罰云

二牖軒隨錄　（禮堂）　（續前）

（四）知伯攻趙。趙襄子懼。奔保晉陽。原過從後至。于王澤見三人。自帶以上可見。自帶以下不可見。與原過竹二節莫通。曰。爲我以是遺趙毋邺。原過既至。以告襄子。襄子齊三日。親自剖竹。有朱書曰。趙毋邺。余霍泰山陽侯天使也。三月丙戌。余將使汝反滅知氏。女亦立我百邑。余將賜汝林胡之地。至于後世。且有伉王。赤黑龍面而鳥喙。鬢麋髭顱。大膺大胸。修下而馮。左衽界乘。奄有河宗。至于休溷諸貉。南伐晉別。北滅黑姑。襄子再拜受三神之命。（五）武靈王十六年。王游大陵。他日王夢見處女鼓琴而歌。詩曰。美人熒熒兮。顏若苕之榮。命乎命乎。曾無我嬴。異日王飲酒樂。數言所夢。想見其狀。吳廣聞之。因夫人而納其女娃嬴孟姚也。孟姚甚有寵于王。是爲惠后。（六）孝成王四年。王夢衣偏裻之衣。乘飛龍上天。不至而墜。見金玉之積如山。明日。王召筮史敢占之曰。夢衣偏裻之衣者。殘也。乘飛龍上天。不至而墜者。有氣而無實也。見金玉之積如山者。憂也。後三日而上黨守馮亭使至。遂舉長平之禍。此六事。迷離惝恍。史公記他國事。皆不及此等事。疑皆仍列國舊史也。

大舞臺　設白塔寺內
晚　畢永霞　演
盛茶園　設平康里後
會堂
盛茶園　演　王月仙　筱白菜
（蝴蝶盃）
演　王月仙
晚七點鐘開
諸君慈善爲懷　捐欵壹百元
荒地者務於期限內各持票照來縣呈驗報名註冊俟起員到地丈量清理特此廣告

奉天省立第四中學校招生廣告

茲招中學五班考試訂於九月十三與二十七兩期志學諸生速赴省北關本校報名可也（外城諸生隨到隨考）此佈

頂上洋白糖

英商太古洋行

保火險公司

東三省各處均有代理

啓者本公司由西洋運來精美華飾之電氣瀛車出租以共衆乘遊還此電車機器堅固飛行敏捷機關車手經驗多年駕駛遊行斷無失事而且無有一點動搖之處此車出租每點鐘價定小洋六元如有租至兩點鐘以上者在定價小算九五折輛車能坐客七位一點鐘能行四十五英里本公司並有洋車與及洋車器具出租賣並代修理洋車電氣瀛車倫蒙官商賜顧請移玉至本公司面議可也

奉天小西關大清宮西胡同 **法商飛星瀛車公司** 中國電話七百十號 日本電話六百卅三號

各種紙張 各種布疋 保險代理　雜貨 洋線 俱全 橫濱火險公司

（光）

光明洋行

奉天大南門裡 電話日華二一九番

總行 大連大山通三十七號電話六〇一番

分行 長春 大阪 龍口

俄商秋林洋行

啓者本行由哈爾濱分設在奉天鼓樓北大街路東縣有年所有貨物零售批發並指定期價均可隨意今特由本國運到各種**頂上毛氈**大哈拉毛泥**青口絨**斜文布哈啦**色印花布合斜子布**地毯布及被物各色洋酒**頂上香濱**草帽**白蘭地**飯所用物品無一不備新到**眞正美人牙粉羅鍋香皂**各色香皂各樣香水蜜油洗臉具**五金鐵器**開鑿機千里鏡西式皮靴皮鞋並有頂上小**芝蔴皮**底皮漆皮套靴雜色漆油各種**紙煙**磁器**花素茶呼杯盤**一概俱全其餘種貨物不及備載郵中外鉅商加備垂青一切價目無不格外克已恐未週知特此佈告

中國電話二百九十二號

請看北路巡防馬隊彭管帶金山救護民命之戰績

梨樹縣屬小城子迤北向爲胡匪出沒之區今歲青紗障起以來即有巨匪天下好雙九等聚集同類三百餘人在該鎮左近焚殺淫掠慘不忍言雖有正預警多人亦皆莫敢相向幸遇後路巡防馬隊彭管帶奉鎮守使檄到鎮巡查其被害諸家素知彭公精於戰略威鎮蒙邊遂皆環跪哀號懇援救彭公覩此情狀爲之惻然因率所屬精壯六十人覓賊勦捕比至南道即與賊遇彭公奮勇直前軍士亦均踴躍而上賊見力不能抵且戰且退究以賊衆我寡之故致傷軍官一人軍士二人而彭公始終不怯仍追斃賊匪數人傷者十餘人卒至賊衆潰敗而返若彭公者誠可爲人民之保障也商等無以爲謝謹據實而誌之報端

小城子衆商戶同具

三炮臺香煙

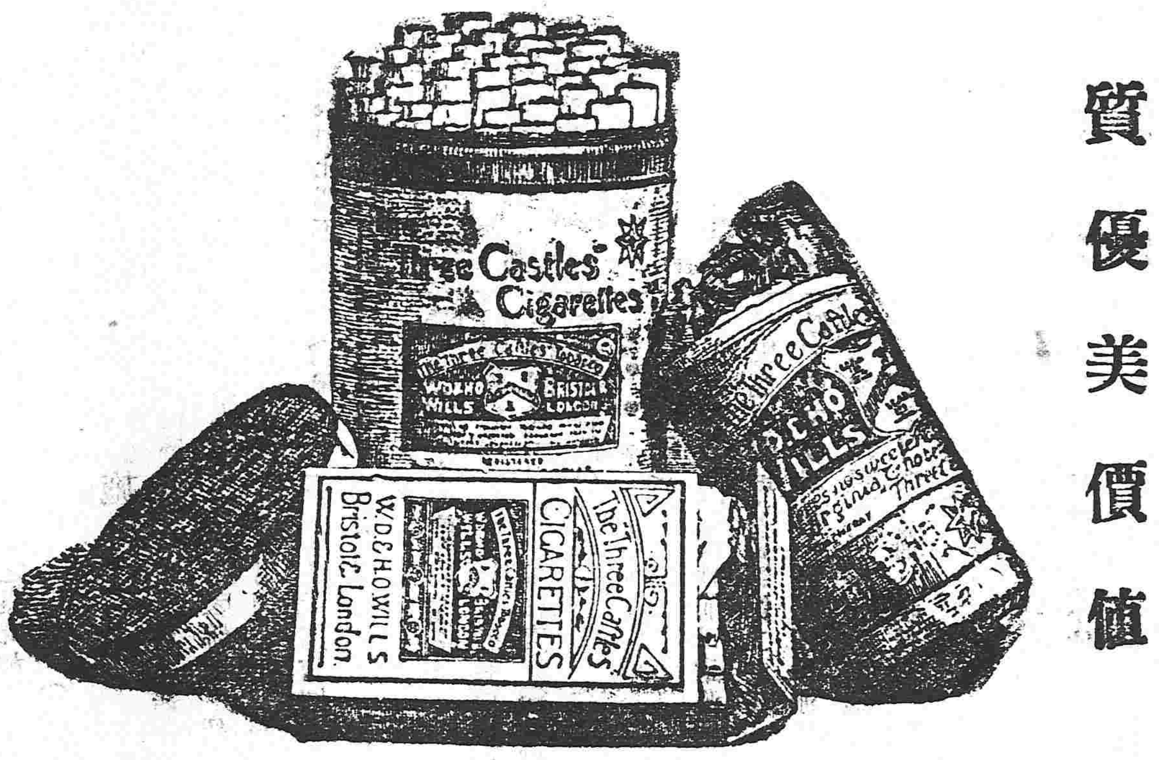

注意!!!

三炮臺煙味質優美價值又廉各界諸君勿失好機請速購吸

乾元溥金店

本號開設奉天城內鋼行西銀行胡同座南向北新式門樓三間歷有年矣物美價廉久蒙各界諸君惠顧今本號特由津申聘請名師研究五洲時式各族應用各種花卉首飾盃盤器皿無不精巧專造赤金代賫手鐲表鍊手留各樣民活一概俱全賞貿婦女無欺保實足工資誌外克已諸君賜顧者請認本號金字牌匾不悞主顧

本號謹啓

養腎內補丸

定價
三十日分 金貳圓五十錢
十二日分 金壹圓十二錢
五日分 金六十錢

定價
三十日分一打 金廿五圓
十二日分一打 金十二圓
五日分一打 金六圓

▲延壽堂大藥房

總行 奉天鐘樓南大街
分行 奉天鐘樓北大街

人生於世以身爲主身體强則百事可作身體弱則一事難爲可見身體之强弱一生之榮辱係之矣所關不綦重哉然往往人多失於檢束或思慮過度心血受損或讀書過勞腦筋受傷或用力過分害及四肢或放縱情慾虧於腎水倘於此不求保養之方實難期有健康之一日本主人心存濟世不忍坐觀是以博採東西醫理悉心研究數載始得病是之眞諦遂一治養腎內補丸聊作救人之寶筏藉以供諸斯世也夫是藥均係眞正材料効力甚大有病者服之固有除沉疴之功即無病者服之當更臻健康之効如先天不足氣血兩虧神倦體疲腰腿酸軟胸膈膨脹脾虛胃弱氣短痰多勞傷失血下元虛寒陽痿不舉精薄無力手淫失精調養不良其他諸勞百損五勞七傷等症無不奏效如神儲不信者嘗之試知余言便之不謬也

▲各埠藥房出售

分行 長春城內北大街
分行 大連市伊勢町

本行除照一般銀行例辦理一各切外尙注重項事宜如左

一所有辦理存欵務以親切叮嚀爲宗旨
一放貸及匯兌事宜務主簡捷以餉顧主
一凡放貸將各種公債票爲抵押者息率格外從廉
一凡各種公債票照市價從優交易
一兌換金銀小洋事宜照市價格外公道以廣招徠

中日合辦 正隆銀行

總辦 安田善三郎 大連大山通電話長六八一番

旅順舗江町 同分行 電話長一一五番
營口元神街 同分行 電話長二二二番
奉天小西關 同分行 電話日二五二番
長春東斜街 同分行 電話清二一七番
開原大街 同分行 電話長一六一〇〇番

出售東山爐煤之廣告

啓者東山一帶牛心台王官溝紅臉溝等一帶所產之爐煤悉歸本公司收買專售茲爲圖省城各界 諸君需用之便利起見特在城內設立販賣處常年積煤數萬噸 批發零售無分冬夏悉以一定之廉價售之曩者 諸君因煤不易得 多在冬季存儲不特耗費金錢且須地方安置殊爲不便敝公司荷蒙 諸君歷年之光顧無任感激故特設 立販賣處不拘多少隨時定購即行送奉決不致誤

再諸君定購如至半噸以上者無論何時當即遣人迅速送至如煤棧以及灰舖各處欲多數 惠顧者尤當格外克已以酬雅意

省城小西關路北 公益公司謹白

電話 日一七四番 中一七四號

鄙人向在奉天日本赤十字病院充任齒科醫士現因友人之請自開齒科醫院于小西邊門外商埠以便中外士商來院求治術精費廉迥異坊間問世之求醫藥亦爲各界人士之共認患齒病者盍興乎來

小西邊門外商埠局樓房（舊菜市場對面）

江口齒科醫院長

齒科醫 江口航敬白

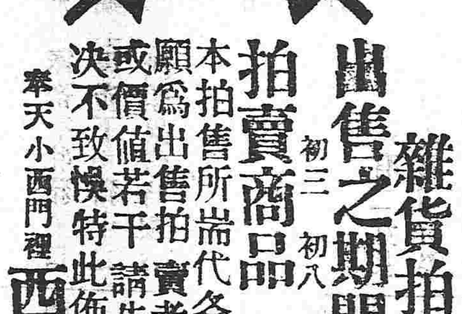

雜貨拍賣廣告

出售之期開列於左 每月陰曆 初三 初八 十三 十八 廿三 二十八 六回 各種雜貨一概俱全

拍賣商品

本拍售所常代各商號委託如有應需之物品願爲出售拍賣者無論所存之物品積有若干或價值若干請先期駕臨敝所說明均能代辦決不致悞特此佈告

奉天小西門裡 **西尾洋行拍賣所** 電話三五三番

敬啓者本行同人等爲流通金融起見集合同業三十一家設立錢業公所並推義和同執事王君子逸西世合公執事張君幹臣敦昌號執事靳君繩章永和厚執事吳君玉麟四公爲籌辦人擇於陽歷十月一號暫借小西門裡稅務司衙衙路北向南大門院內開辦關於籌備應有花費歸本行衆花戶分兩等均攤將來開辦後有願加入本行者可向本公所籌辦人聲明隨時續加除俟將公所辦事章程擬定再行公佈外特此登報公告

奉天 **省城錢業公所** 謹啓

恆泰金店廣告

本店開設大西關大什字街西路南朝北洋式門面收買荒金定色赤金標金方員首飾 **五族赤金紋銀首飾盃盤器皿** 俱全無不精巧多蒙各界諸君惠顧本店 **聘請名藝研究時式花樣工資格外克已**

再者諸君如欲定做何式花樣議明至期萬無遲悞近有無恥之徒以低貨混市各界諸君認明本店圖章爲據此奉佈

中國電話一百二十號 **本店謹啓**

巡官勤奮厥職

省城警察六署二分署巡官永馨君品學兼優自蒞斯職督警晝夜巡邏安謐如堵況車站曠野又値青紗障起奸宄易伏該巡官率警梭巡不遺餘力更兼與日屬地遇有爭執該巡官排難解紛秉公處理不至騙受强欺本所聊佈數行以昭該巡官之勤職焉

奉天車站商會公啓

鼓樓北德源布莊廣告

啓者本庄因遷住鼓樓北新租樓房有日貨架欄櫃俱行更換所有先前西式欄櫃貨架概行拆價出售如有用者請速臨敝庄面議可也此佈

中電話四百四十一号